

# **Estudio de Revisión de Políticas, Financiamiento y Estructura de los Programas de Salud Adolescente en Argentina**

**Daniel Maceira**  
(coordinador)

## **Resumen de la Propuesta**

Los y las adolescentes constituyen aproximadamente un quinto de la población mundial pero reciben menos atención e inversión de lo que representan para el desarrollo de las sociedades. Un claro ejemplo de ello es la ausencia de metas en los Objetivos del Milenio (ODM) -la iniciativa global más relevante del último decenio- donde se reconozcan necesidades especiales de este grupo etáreo. Ellas/os constituyen un grupo de población con indicadores de morbilidad y mortalidad bajos en comparación con otros grupos poblacionales. Sin embargo, presentan problemáticas particulares que pueden condicionar su salud y su vida futura. La importancia de estas temáticas no sólo se puede medir en términos del número de afectados, sino principalmente porque involucran a una población con una larga expectativa de vida productiva. Ello convierte a la salud de los y las adolescentes en una prioridad. Por tanto, es necesario invertir en medidas de reconocimiento, protección y cuidado de esa población, no sólo para garantizar sus derechos de acuerdo a la Convención de los Derechos del Niño, sino también porque es la forma más eficaz de consolidar los logros alcanzados en la infancia y porque contribuye a reducir las disparidades socioeconómicas y sus consecuencias

El objetivo principal es generar evidencias sobre las características y el funcionamiento del sistema público de salud en Argentina que presta servicios a la población adolescente; así como, conocer la perspectiva de los usuarios adolescentes en relación a su estado de salud, necesidades en esta materia y la respuesta del sistema público. A partir de ello se desprenden un grupo de objetivos específicos asociados con: fuentes de financiamiento de los programas de salud adolescente, mecanismos de gestión y estructuras de prestación, presencia de acciones de control social y monitoreo de las actividades de cobertura en salud adolescente, conocer la opinión de los adolescentes sobre las respuestas de los servicios de salud, como así también sus conductas y hábitos de riesgo, e identificar la influencia de padres y pares en tales hábitos.

Para más información sobre el proyecto por favor contactarse con los investigadores en el CEDES 54 11 4865 1707 o al correo electrónico [danielmaceira@cedes.org](mailto:danielmaceira@cedes.org).



## **DANIEL MACEIRA**

Ph.D. en Economía Boston University, especializado en economía de la salud y organización industrial. Es Investigador Titular del Centro de Estudios de Estado y Sociedad (CEDES), Investigador Independiente de la Carrera de Investigador del Consejo Nacional de Investigaciones Científicas y Técnicas (CONICET) y Profesor Titular de la Cátedra de Organización Industrial, Facultad de Ciencias Económicas, Universidad de Buenos Aires. Asimismo, participa en programas de postgrado en FLACSO, UTDT, y varias universidades provinciales de Argentina. Fue co-coordinador académico del Posgrado FLACSO/Plan Sumar (Ministerio de Salud), Argentina. Ha colaborado con una amplia gama de organizaciones, entre ellas el Centro Internacional para el Desarrollo de la Investigación (IDRC) de Canadá; UNICEF; la Gates Foundation; la Organización Mundial de la Salud (OMS); la Organización Panamericana de la Salud (OPS); el Banco Interamericano de Desarrollo (BID); el Banco Mundial; la Comisión Económica para América Latina y el Caribe (CEPAL); el Programa de las Naciones Unidas para el Desarrollo (PNUD); la Agencia Estadounidense para el Desarrollo (USAID); la Fundación Interamericana (IAF); el Global Development Network; el Fondo Global para el SIDA, la Malaria y la Tuberculosis; Global Alliance for Vaccines and Immunization (GAVI Alliance), entre otras. Cuenta con numerosas publicaciones en revistas especializadas nacionales e internacionales, y ha tenido extensa participación en numerosos proyectos de investigación y programas de asistencia técnica en varios países en desarrollo, especialmente en América Latina y el Caribe. Desde 2012 participa como contraparte latinoamericana en el Program Working Group de Health Systems Global.

## EQUIPO DE INVESTIGACIÓN



### **NATALIA ESPINOLA**

Magíster en Economía, Universidad de La Plata (UNLP). Investigadora Asistente, Área Economía del Centro de Estudios de Estado y Sociedad (CEDES). Experiencia en proyectos de investigación con entes nacionales e internacionales (Ministerio de Salud de la Nación, Banco Mundial, Organización Panamericana de la Salud, International Development Research Centre, Banco Interamericana de Desarrollo, entre otros). Profesora Titular en Estadística en la Universidad Isalud y, Jefe de auxiliares docentes en Macroeconomía del Turismo, Facultad de Ciencias Económicas, UNLP. Recibió becas del Programa para Jóvenes Economistas de la Red Mercosur, edición 2013, y Salud Investiga del Ministerio de Salud de la Nación, edición 2015.



### **CINTIA HASICIC**

Licenciada en Sociología, Facultad de Humanidades y Ciencias de la Educación, Universidad Nacional de La Plata. Doctoranda en Ciencias Sociales, Universidad Nacional de La Plata. Integrante de los proyectos "Acceso a la justicia de las mujeres: violencias y salud mental", dirigido por la Dra. Manuela G. González (ICJ-FCJyS-UNLP) y "Procesos de salud-enfermedad-atención desde una perspectiva de género", dirigido por la Mg. Licia Pagnamento (CIMECS-IDIHCS-FAHCE-UNLP).



### **SANDRA AGUIRRE**

**(La Rioja)** Licenciada en Trabajo Social (UNLaR), Especialista en adolescencia con modalidad en psicología (UNC). Diplomada en psicopatología (UNLaR). Integrante de la Comisión Interinstitucional que elaboró el protocolo de abuso y maltrato de niños, niñas y adolescentes de la provincia de La Rioja, aprobado por Ley 9718. Docente de la Universidad Nacional de La Rioja, Referente del Programa provincial de Salud Integral en Adolescencia del Ministerio de Salud de La Rioja. Disertante y asistente en capacitaciones de salud integral en adolescentes.

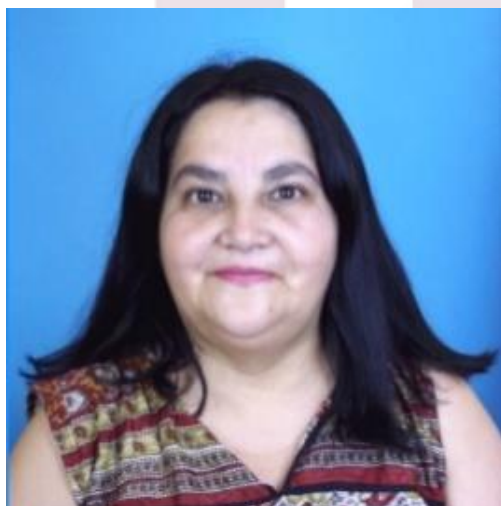

### **BEATRIZ CERRIZUELA**

**(Jujuy)** Educadora para la Salud en la UNSE, Sexóloga Social y Educadora Sexual del Círculo de Sexología y Terapia de Pareja de Tucumán, Especialista en Salud Social y Comunitaria en la UNT. Responsable del Programa Provincial de Salud Integral en Adolescencias del Ministerio de Salud de Jujuy, desde el año 2007. Fue especialista en el área de Comunicación Social del PROMIN. Ex Responsable del Programa Provincial de Salud Sexual y Reproductiva (2004-2005). Es docente e investigadora en la Facultad de Humanidades y Ciencias Sociales de la Universidad Nacional de Jujuy. Ha participado, dirigido y publicado proyectos de investigación relacionados con adolescencia, educación sexual, alimentación infantil, nutrición y salud, prevención de HIV, mortalidad infantil, y semiótica visual.

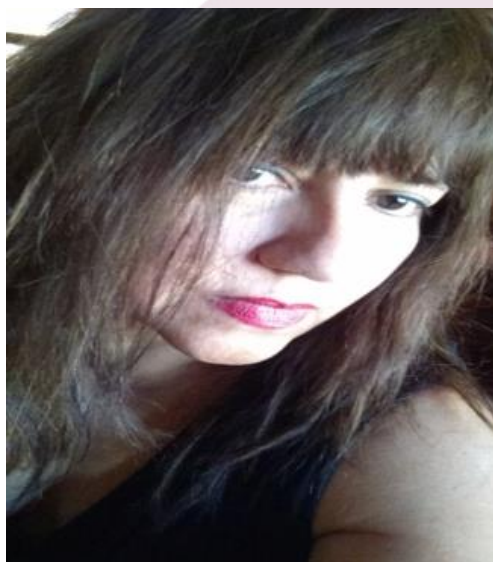

### **LILIANA ENSISA**

**(Chaco).** Médica Cirujana, Universidad Nacional del Nordeste. Realizó la Residencia Médica en Pediatría en el Hospital Pediátrico “A. Castelán”, Resistencia. Diplomatura en Salud Sexual y Derechos Sexuales y Reproductivos/ Gestión Integral de Programas y Servicios, Isalud. Coordinadora del Programa Provincial del Salud Integral en Adolescencia (Ministerio de Salud del Chaco). Se desempeñó como Jefa de Emergencia y Guardia Externa del Hospital Pediátrico “Dr. Castelán”, Chaco. Participó en numerosos congresos, talleres, concurrencias y cursos de capacitación en pediatría y adolescencia en Chaco y Corrientes. Integró las Cátedra de Histología y Embriología en la Facultad de Medicina de la Universidad Nacional del Nordeste. Fue parte del equipo redactor del Protocolo Único de examen por delitos de la integridad sexual. Título 1era. Edic. Resistencia CDD347.016



### **VIVIANA GARRO**

**(Misiones)** Licenciada en Psicología. Universidad de Buenos Aires (UBA). Especialización en Abordaje Familiar Integral. Universidad Nacional de Misiones, UNAM. T.F.I. en curso. Referente Provincial del Programa Salud Integral del Adolescente. Ministerio de Salud Pública, Misiones. Psicóloga del Servicio de Salud Mental y Rehabilitación del Hospital Escuela de Agudos Dr. Ramón Madariaga. Psicóloga del Instituto San Francisco y San Jorge de la Asociación Jardín de los Niños. Docente del Profesorado en Psicología del Instituto Superior Antonio Ruiz de Montoya. Se ha desempeñado en la coordinación de carrera y dictado de materias en la Universidad de la Cuenca del Plata, Licenciatura en Psicología. Universidad Gastón Dachary, Licenciatura en Nutrición. Universidad Nacional de Misiones, Escuela de Enfermería.



### **KARINA LAURA SCHELL**

**(Salta)** Lic. en Psicología, Universidad de Buenos Aires (UBA). Supervisora de Salud Adolescente en el Ministerio de Salud Pública de Salta. Jefa de Residencia en Psicología Comunitaria (2008 – 2012). Docente de posgrado en “Educación Sexual Integral” (2011) y “Educación en contextos de encierro” (2012). Psicóloga comunitaria en el primer nivel de atención en barrios periféricos de la Ciudad de Salta, con publicaciones sobre el posicionamiento profesional de la psicología comunitaria en libro y congresos. Consultora en salud adolescente del Programa Sumar. Coordinó y participó en investigaciones relacionadas con la salud sexual y reproductiva, desde la perspectiva de usuarios y equipos de salud.



### **MILVA FABIOLA CARLINO**

**(Misiones)** Licenciada en Ciencia Política, especializada en Desarrollo Local y Comunicación Política. Profesora universitaria e investigadora en la Universidad Nacional de Misiones. Consultora en Comunicación Política e Institucional, ha realizado estudios de opinión pública y asesoramiento político para diversas campañas electorales. Asesora de empresas, instituciones y capacitadora en programas de Organizaciones de la Sociedad Civil. Participó en proyectos para organismos internacionales como el Banco Mundial, BID y a nivel nacional de fundaciones como Directorio Legislativo y CIPPEC.



**PEDRO MARCELO IBARRA**

**(Salta)** Master in Sociology, New School for Social Research (NY). Sociólogo y Politólogo (UBA). Miembro del Comité Académico de la Maestría en Derechos Humanos Universidad Nacional de Salta. Docente de Antropología Jurídica. Consultor, investigador y participantes en diversos proyectos sobre niñez, adolescencia y juventud relacionados a pobreza, sistema de protección, derechos y su tratamiento jurídico. Colaborador y traductor de Pobreza: Un Glosario Internacional, Clacso-Crop (2009).



**PAOLA MARCOS**

**(La Rioja)** Licenciada en Comunicación Social, con orientación en Marketing y Publicidad, (Universidad Nacional de La Rioja –UNLaR). Diplomada en Redes Sanitarias, Universidad Jauretche. Docente Sociología y Teorías de la Comunicación (UNLaR). Sub-secretaría de Ciencia, Tecnología y Extensión del Departamento de Ciencias de la Salud (UNLaR). Directora de Comunicaciones, Hospital Escuela y de Clínicas, Virgen María de Fátima. Asesora del Comité Editorial, Revista Sedicus, UNLaR.



### **DAMIAN NAVARRO**

**(Chaco)** Profesor en Filosofía (Universidad Nacional del Nordeste). Doctorando en Ciencias Sociales. Becario del CONICET. Docente de Problemática Filosófica Contemporánea (Facultad de Ciencias Exactas, Naturales y Agrimensura - UNNE) y de Sociología General (Facultad de Humanidades - UNNE). Integrante del Programa de Investigación: "Conflictos, violencia y territorios en la dinámica social de provincias del Nordeste de Argentina" (S.G.C.yT. - UNNE) y de GRICSO (Grupo de Investigación Sobre Conflictos Sociales).



### **FERNANDO SADIR**

**(Jujuy)** Licenciado en Antropología, (Universidad Nacional de Jujuy). Doctorando en Ciencias Sociales. Universidad Nacional General Sarmiento e Instituto de Desarrollo Social y Económico. Buenos Aires. Docente Adjunto Cátedra Antropología Social y Cultural, carrera Licenciatura en Educación para la Salud, Universidad Nacional de Jujuy. Docente-Investigador Instituto de Biología de la Altura, Universidad Nacional de Jujuy.